Un match dramatic... uneori imposibil

(Continuare din pag. 1)

In minutul 62. scorul era alb şi calificarea Rapidului definitiv înlăturată în cercul posibilităţilor.

Dar în ultimele 28 de minute, s'a jucat atât de încordat, cu atâta pasiune, încât nervii celor 15.000 de spectatori s'au întins ca o coardă gata să plesnească.

Intr'adevăr, o repriză liniştită oarecum, în care Rapid a dominat categoric, fără însă a lăsa să se bănuiască războiul din repriza a doua.

Căci a fost război, modul în care echipa bucureşteană a smuls victoria de eri.

In minutul 17 goal!, a marcat Cuedan şi a dat semnalul cataclismului.

După şapte minute, din nou goal.

Lengheriu a trecut mingea lui Moldoveanu şi acesta a marcat imparabil.

REJUCAREA! VISUL E TOTUŞI POSIBIL

Goalul lui Moldoveanu a ridicat în picioare peluzele şi a dat tuturor nădejdi.

Rejucarea! Visul acesta imposibil de realizat e atât de aproape de realitatea magnifică!

Rapid e irezistibil, atacurile lui deşi n'au nicio tactică sunt atât de puternice încât apărarea pestană se pleacă treptat.

Echilibrul ungar, toată încrederea flegmatică cu care au inceput şi au continuat să

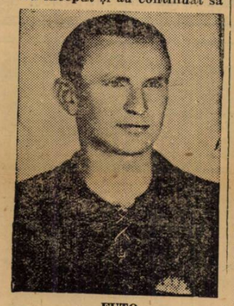

FUTO

joace întreaga repriză s'au năruit istovite, în imposibilitate de a face faţă furtunei feroviare.

Ideia că Rapid poate egala diferenţa de trei goaluri, a străbătut terenul ca un curent electric.

Performanţa românească apărea în toată mărimea şi dimensiunile ei extraordinare, au dat celor cari au asistat la acest match istoric,

CUEDAN

senzaţii ce nu pot fi trăite de două ori la rând.

AUER EGALEAZA IN CEL MAI GREU MOMENT AL JOCULUI

Auer! Ujpest,,îşi va da cu pumnii în cap" că a dat drumul unui jucător de valoarea lui.

A început centru înaintaş, a trecut apoi inter dreapta, a trecut, în repriza secundă extrem stânga şi a marcat, în momentul în care elanul condensat al Rapidului îşi trăiau paroxismul.

A fost un shoat grozav care a exploadat la timp.

Nervozitatea, încăpăţânarea românească de imposibilă tensiune, nu mai putea ţine mult timp.

Şi apăruseră chiar, în rândurile feroviare, simptomele unei echipe, care se mulţimea cu rezultatul obţinut.

Goalul marcat de Auer a fost în acelaşi timp o supapă pentru încărcarea freudiană a jucătorilor bucureşteni şi lovitura hotărîtoare care a dărîmat apărarea pestană.

Bogdan, dragul meu, dece ai aşteptat atât?

Mai sunt şeapte minute de joc şi publicul, admirabilul public bucureştean, care o jumătate de oră mai înainte nu acorda Rapidului nicio şansă, pretinde acum eliminarea pestanilor.

Instinctul massei a ghicit că în deslănţuirea, care a strivit pe pestani într'un spaţiu imposibil, stă marea victorie a noastră.

Şi de aceea, încurajează pe bucureşteni cu ultima resursă a unui entuziasm care trecuse de mult peste limitele omeneşti.

Halfii feroviari joacă greşit, rămânând în urmă în mod cu totul inutil şi tribunele îi cheamă înainte într'o „miriapodă" agitare de braţe.

In minutul 84, Fuka acordă corner, într'un salt impresionant.

Bate Bogdan, dar Sziklay prinde şi în careul pestan e o adevărată fază de rugby.

In minutul 85 e corner la poarta Rapidului.

Urmează apoi patru minute de atacuri disperate ale echipei româneşti.

In penultimul minut, Adam salvează în corner, Cuedan bate, dar Sziklay apără extraordinar.

Goalul însă nu putea fi evitat.

Publicul îl avea în glas şi în palme.

Iar în minutul 90 Sziklay a avut mingea în plasă.

Vueşte stadionul şi entuziasmul publicului cade în torente.

O VICTORIE MERITATA ŞI UN REZULTAT REAL

Indiscutabil, rezultatul realizat eri de Rapid, a fost în primul rând un rezultat real.

Echipa bucureşteană a meritat în totul diferenţa de patru goaluri, cu care s'a terminat întâlnirea de eri.

MOLDOVEANU

Nu numai pentrucă Rapid a muncit şi a jucat cu o voinţă extraordinară, ci şi pentrucă echipa românească a fost într'adevăr superioară adversarului său.

Cel mai dramatic match al turului

Bogdan a eliminat Ujpest în minutul 90!

O alură infernală, un joc cum nu s'a mai văzut la noi şi o victorie mare

A construit acţiuni mai legate şi a ştiut a vrea, şi acest scop determinat a adus victoria.

Fireşte, şi echipa maghiară a avut scopul precis de a păstra rezultatul obţinut la Budapesta.

Dar a jucat fără convingere,

AUER

a ezitat când scorul a început să se modifice şi bâlbâindu-se fără rost, atunci când trebuia să-şi adopte o tactică nouă, a pierdut în mod fatal.

3 GOALURI NU FORMEAZA INTOTDEAUNA UN AVANTAJ PREA SIGUR

Ujpest n'a crezut aceasta şi s'a convins din nenorocire prea târziu de contrariu.

Intr'adevăr, echipa pestană a venit pe teren cu încrederea nelimitată, în rezistenţa rezultatului dela Budapesta.

Inaintarea n'a căutat să marcheze în tot cursul matchului n'a avut decât o singură ocazie mare de a marca, dar Petrică Rădulescu a prins, într'o săritură formidabilă „capul" lui Zsengeller.

Iar apărarea, care a jucat bine, dar a jucat tot timpul, pentrucă linia de înaintaşi nu a ţinut deloc mingia, a obosit şi a cedat în momentul în care Rapid a atacat în trombă.

De altfel, echipa maghiară a venit decis să joace în apărare şi intenţia aceasta apare clar în aceea că au jucat cu trei fundaşi de meserie, în compartimentele defensive: Futo, Fekete şi Joos, care a jucat în locul lui Balogh.

Dar Ujpest a făcut greşala că nu a jucat cu convingere şi a ezitat între două tactici: aceea de a păstra rezultatul şi aceea de a juca în mod normal.

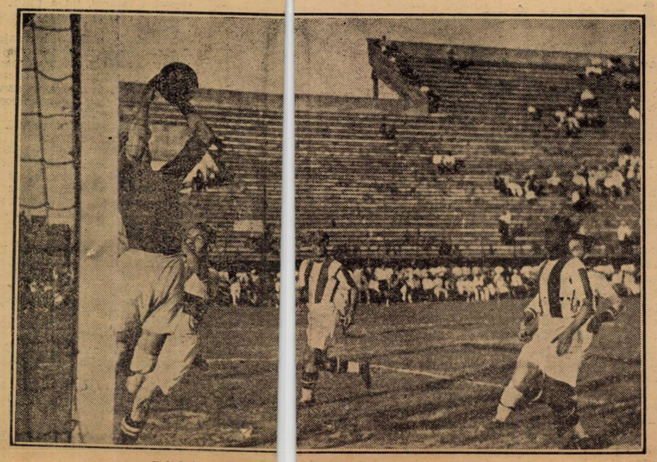

Sziklai, portarul Ujpestului prinde o centrare

Este adevărat că „i-a furat matchul" şi, în această privinţă Rapid a avut mare noroc, că nu a marcat în prima repriză.

Când, la pauză, scorul nu era deschis, nimeni nu mai credea că echipa românească poate câştiga la o diferenţă de patru goaluri.

S'a înşelat însă toată lumea şi Ujpest a plătit cel mai scump, faptul că nu a dat atenţie unor elementare prescripţii de prudenţă.

La 2—0, pestanii au încercat să joace şi înainte, dar nu au avut calmul ca să continue un joc normal, după cum n'au avut, la fel, stabilitatea de a juca cu tărie în apărare.

Şi această nehotărîre le-a fost fatală.

E adevărat însă, că nici Ujpest nu mai este echipa din anul trecut, care a eliminat pe Venus.

Eri, echipa maghiară nu a amintit decât arare ori clasa dovedită în prima ei vizită.

Rare schimburi de mingii şi unele efecte savante, atâta tot, au lăsat să se vadă valoarea echipei.

In colo, un adversar, care nu a trăit decât prinzr'un portar foarte bun: Sziklay şi o aripă periculoasă în prima parte a jocului: Kallay-Szeder.

Restul inexplicabil de slabi.

Iar Zsengeller „inamicul public nr. 1" al Rapidului s'a dovedit un „cetăţean pacinic" care n'a ameninţat decât odată, liniştea feroviară.

O TACTICA GREŞITA, CARE PUTEA FI FATALA

De jocul făcut eri de Rapid, ne-am ocupat în cele dinaine.

Intr'un cuvânt, el a fost: greşit.

SZEDER

Cu un portar foarte atent N. Rădulescu, un fundaş masiv, Vetzer II, echipa românească a avut norocul să aibe o înaintare,

Dela un cap la altul al matchului, comportarea Rapidului a fost agresiune.

care a jucat peste adversar.

Lengheriu, Moldoveanu, Cuedan nu sunt extrem de clar văzători şi n'au construit acţiuni, cari să trăiască prin subtilitate, dar au dat tot timpul peste om, n'au lăsat fundaşilor nici timpul nici spaţiul să dejaţeze şi în lupta de eri acestea au fost însuşiri primordiale.

Aceste trei temperamente agresive s'au încadrat foarte bine în jocul lui Bogdan şi Auer.

Primul a avu o zi bună şi o ambiţie, care de data asta n'a fost sturlă, iar secundul a muncit extraordinar, deşi a făcut greşala că a jucat în atâtea posturi.

Am lăsat la urmă compartimentul intermediar, pentrucă el a comis o imensă greşală, care putea fi fatală echipei.

Au jucat, mai ales când conduceau cu 2—0, mult în urmă, într'un joc defensiv, care nu-şi avea rostul.

2—0, sau ori care alt rezultat, mai strâns, nu era decât o consolare platonică.

In orice caz, Rapidul nu mai avea nimic de pirdut şi singura modalitate de a câştiga era ca feroviarii să atace cu toţi oamenii în careu, cu atât mai mult, cu cât înaintarea pestană era inexistentă şi nu prezintă niciun pericol.

...Iar goalul, nu putea fi marcat decât la învălmăşală.

E drept însă că Vintilă a jucat extrem de slab, iar Răşinaru, care a trebuit să joace şi pe dreapta a obosit cu totul spre sfârşit.

BARATKI

Dar, ori cum bine că... au auzit publicul, care îi chema disperat înainte.

ARBITRAJUL

Domnul Pfützner, care a dat anul trecut o lecţie de cum se conduce un match de foot-ball, a arătat eri că în 1937 a avut un match uşor şi o zi fericită.

Eri nu a lăsat să se vadă că ar fi un arbitru de valoare ridicată.

FORMAŢIILE

Echipele au jucat în următoarele formaţii:

F. C. ARPID: P. Rădulescu, Wetzer II, Roşculeţ; Vintilă Răşinaru, Rajinsky; Bogdan, Moldoveanu, Auer, Lengheriu, Cuedan.

UJPEST: Sziklay-Futó, Fekete-Adám, Szücs, Joós-Pusztáy, Vincze, Zsengellér, Kállai, Szeder.

N. Sucitulescu

Panică la poarta Ujpestu lui, Sziklai — apărat de Joos şi Tuto şi sub privirile lui Moldoveanu — pierde din săritură

Fuziuni de... comisii la federaţia de football?

Am scris acum câteva zile că în curând vor expira mandatele actualelor comisii ale FRFA-ului şi că, în şedinţa comitetului federal dela 18 Iulie, se vor face noi numiri sau renumiri.

In prezent însă, se proceteazǎ contopiri de comisii, care să aibe de dirijat o activitate mai complexă.

Este dealtfel, cazul comisiilor campionatului naţional şi al Cupei României.

Astra Moreni a invins Gloria C. F. R. cu 3-2 (0-2)

Moreni, 3 (prin telefon). — *Astăzi s'a disputat în localitate, macthul amical între echipele Astra-Română şi Gloria C.F.R. din Galaţi.*

Victoria a revenit localnicilor la scorul de 3-2 (0-2).

In prima repriză Gloria C.F.R. a dominat marcând 2 goaluri prin Farkaş şi Kerkeş.

Astra nu s'a acomodat cu jocul gălăţenilor decât în repriza doua, când a avut o revenire puternică însuşindu-şi victoria.

Au marcat dela învingători, Panacek, Meţ şi Niculescu.

Astra Română a ratat şi un penalty.

A. S. Distribuţia-Grivita 4-2 (3-0)

Matchul deschidere la partida Sportul Studenţesc—Vulturii, a fost furnizat de meritoasele formaţii: A. S. Distribuţia şi Grivita, care au jucat excelent.

După un joc strâns, Distribuţia a invins cu 4-2 dupăce conducea la pauză cu 3-0.

Pentru învingători au înscris Dan Busuloc (2), Nelu şi Grecu.

Polack a marcat ambele goaluri pentru Grivita.

D-lui Neguţ, care a arbitrat bine, i s'au aliniat:

A.S. DISTRIBUŢIA: Boghiu; Zamfir, Ionescu; Toma Vasilescu, (Busuioc), Oprescu, Vasiliu, Sachelarie, Grecu, Nelu, Stănocescu, Minciu (Busuioc).

GRIVIŢA: Oprea; Polacu Bartha, Badin, Dumitrescu, Vlad, Lapai, Horgos, Serecui, Constantinescu.

Shooturi şi bare

MATCHUL Anglia-Norvegia nu se va disputa la Londra ci într'un oraş de provincie.

Cercurile sportive de pe continent sunt convinse că F. A. va invita o altă naţională pentru matchul din Decembrie dela Londra.

*

Pentru matchurile echipelor româneşti, cari s'au jucat eri în C. E. C. „Nemzeti Sport" dăduse următoarele pronosticuri:

Rapid — Ujpest 2:2

Milan — Ripensia 3:1.

După cum se vede, dacă a greşit, pronosticul primului maich, pe secundu! în schimb l'a nimerit în plin.

*

BIRO fundaşul Hungariei, care fusese dat în judecată la Viena, de forurile sportive de acolo şi condamnat, — pentrucă ciocnindu-se cu Pesser (Rapid), acesta din urmă s'a ales cu piciorul rupt, — a fost graţiat de Tribunalul din Viena.

*

ECHIPA INDHILOR OLANDEZE a jucat la Gravenhage (Olanda) unde a fost învinsă de selecţionata locală cu 2:0 (2:0. Unul din goaluri a fost marcat de unul dintre fundaşii „malaiezilor".

*

ECHIPA elveţiană F. C. Lugano a fost invitată de gruparea londoneză Chelsea, pentru câteva jocuri în Anglia.

Elveţienii dealtfel vor întreprinde un turneu şi în Iugoslavia.

IN FAŢA a 90.000 de spectatori s'a jucat la Moscova, matchul dintre selecţionatele oraşelor Moscova şi Leningrad. Echipa gazdă a câştigat cu 2:0.

*

LA VARŞOVIA selecţionata oraşului Danzig a învins pe aceia a Varşoviei cu 3:2 (2:1). Au asistat 6000 de spectatori.

*

CHODAK, cunoscutul înaintaş al Bratislavei şi-a luat doctoratul în medicină la facultatea Komensky din Bratislava.

Deci un nou „dr" într'o echipă de football.

*

JOI s'a jucat la Zlin ultimul match al turului turneului de calificare din Cehoslovacia. In faţa a 3500 de spectatori BATA a învins pe Teplitzer F. K. cu 6:3.

*

Din telegramele primite de echipa Braziliei la Cupa mondială, oficiul poştal din Bordeaux, a încasat frumoasa sumă de 400.000 franci.

*

Iată ce scrie Calcio Ilustrato, despre afluenţa de public de la Matchul Ripensia—A. C. Milano:

„Clubul românesc Venus, văzând că arena este neîncăpătoare pentru tot publicul care ar dori să asiste la matchuri, a găsit un sistem ingenios pentru a împiedeca aglomeraţia; în ziua matchului, bilete le sunt cu 30% mai scumpe decât cu o zi înainte. Şi astfel clubul îşi măreşte şi beneficiile".